©Корощенко В.Г. 14-й Отдельный штрафной батальон

Прошин Ф.П.
Дата съёмки не известна.
Фотография с
http://moypolk.ru

Прошин Фёдор Павлович

Родился *28.02.1918* г. в д. Верхний Конец Ленского района Архангельской области.
06.10 1938 г. Котласским РВК Архангельской области был призван на срочную военную службу.
Вновь был призван 06(19).10.1941 г. Котласским РВК.
Службу проходил в 5-м Пограничном отряде.
Стрелок ОШБ ЛенФ, красноармеец.
В ОШБ ЛенФ прибыл 10.08.1942 г.
05.10.1942 г., в период переформирования ОШБ ЛенФ в 28-ю ОШР, из ОШБ убыл на ЛенВПП, а 06.10.1942 г. из ВПП убыл в ПРБ 36-й ЗСБр. 24.10.1942 г. из ПРБ прибыл в 78-й ЗСП, а 03.11.1942 г. из 78-го ЗСП убыл в 123-ю СД.
К концу 1942 г. – сержант, командир отделения 272-го СП 123-й ОЛСД 23-й А ЛенФ. Был ранен. На излечении находился в СЭГ №2222 и ЭГ №925. 17.03.1943г. из ЭГ №925 выбыл в БВ №4. 23.03.1943 г. из БВ через ЛенВПП убыл в ПРБ 36-й ЗСБр, а оттуда 27.03.1943 г. – к прежнему месту службы.
К лету 1943 г. – ст.сержант, командир расчёта 255-го СП 123-й СД.
01.07.1943 г. награждён медалью «За оборону Ленинграда».
В июле 1943 г. снова был ранен. На излечении находился в СЭГ №2222, ЭГ №1116 и ЭГ №1331. 21.12.1943 г. был признан негодным к военной службе и демобилизован.
К 40-ка летию Победы Советского народа в Великой Отечественной войне Указом Президиума ВС СССР №80 от 06.04.1985 г. был награждён орденом «Отечественной войны» 1 степени.
Умер 03.04.2003 г.
Источники: ЦАМО ф. ЛенВПП, оп.53762, ед.хр.43141; ф.9424, оп.55873с, д.1; ф.6739, оп.266053, д.5; ф.8362, оп.453622, д.д.26,65; ф.Картотека ПРП 36 ЗСД, д.д.5013,8009; ф.424, оп.10247, ед.хр.55; ф.1335, оп.2, ед.хр.82; информация из документов филиала ЦАМО (военно-медицинских документов); *информация и фотографии с http://moypolk.ru*

[*]Мой прадедушка, Прошин Фёдор Павлович, родился 28 февраля 1918 года в многодетной семье.
У его родителей Пелагеи Дмитриевны и Павла Ивановича было 10 детей-4сына и 6 дочерей. Он был шестым ребёнком. Большая семья имела 1 лошадь, 2 коровы и 10 овец. У Павла Ивановича было ещё 2 брата. И все они жили в одном доме. Было тесно. И отец Фёдора решил построить свой дом и перевезти туда свою семью. Дом он рубил своими руками. И сруб был уже подведён под крышу, но советская власть, несмотря на то, что отец прадедушки был участником Гражданской войны и награждён 3 медалями, раскулачила его семью. А коммунары забрали всё, что было нажито непосильным трудом. Не выдержав обид, отец покончил с собой, это случилось в ноябре 1929 года, когда ему исполнилось всего 45 лет, оставив жену с малолетними детьми, прадедушке на то время было 11 лет. Взрослые дети были вынуждены уехать из деревни в Ленинград, чтобы избежать новых гонений. В 1938 году Фёдора призвали на действительную службу во внутренние войска в г. Подольск под Москвой. В 1939 году началась Финская война. Прошина перевели в 5 погранотряд в г. Сестрорецк на Финскую границу. Зимой целый батальон ходил в разведку боем к финам, по льду Финского залива. Из 400 человек, в живых осталось 200, но «языка» взяли. Вот так учились воевать. В бою под г. Белостров сидели солдаты в окопах в болоте, тут и был ранен прадедушка. Лечился в госпитале в Озерках. После Финской попал в Отечественную. Здесь же под Ленинградом блокаду рвали. «Лес, церковь невдалеке, холод в 400 Солдаты в маскхалатах. Первыми в бой шли штрафники. Взрывы вокруг.» Часто вспоминал солдат этот бой, в котором и был ранен осколком мины. С поля боя его раненного вытащил его товарищ Воронов - первый номер пулемётного расчёта. А там подобрали санитары. Сделали операцию прямо в палатке, потом ещё 2 месяца лежал в госпитале в Ленинграде и погода в Череповце. После этого комиссовали, вернулся домой в 1943 году. Долго ещё ходил прихрамывая, опираясь на трость. Один год отработал начальником учебного пункта в Пилесе. Работал бакенщиком на реке, зажигал фонари. В 1946 году родилась моя бабушка. Прадедушка хотел закончить строительство дома своего отца и перевезти туда свою семью, т.к. он ушёл жить в дворяна, т.е. к жене. Но ему это сделать не разрешили, а сруб так и сгнил, а стоил он человеческой жизни и сиротства детей. Мама Фёдора всю войну пекла хлеб на пекарне кормила односельчан, может поэтому и выжили. Хотя то, что ели, и хлебом-то назвать сложно. Питались мхом, ели лебеду, по весне собирали мороженную картошку, которую не успели собрать по осени. Всё это добавляли к муке, пекли колобки. Об этом вспоминает и моя бабушка Валя, хотя она родилась после войны, а многое помнит, даже мякинники, которые царапали горло. Это хлеб, испечённый из ячменя, выращенного на своём участке. С питанием долго ещё были проблемы, так как надо было всё отдать. В продналог: мясо, шерсть, яйца, молоко. Если не было своего, надо было покупать у соседа. Это были тяжкие сталинские времена. Когда прадедушка был жив, его приглашали на встречи и торжества, посвященные Дню Победы.

Он был необыкновенно добрым, весёлым и душевным человеком. Сам имел так же 10 детей - 3сына и 7 дочерей (одна приёмная), но всегда звала его папой. Не смотря на своё ранение (болела простреленная нога, рука с отстреленным пальцем), был неугомонным труженником:25 лет отработал бригадиром. Его даже в шутку называли «женский начальник». Так как после войны, как и в войну работали в основном женщины. Раньше бригадиру надо было обходить подворья, стучать в окна, приглашая на работу. Позже ему выделили лошадь. Будучи на пенсии отапливал садик, клуб и выполнял любую необходимую работу. Пока не болела рука, шорничал. Мой прадедушка Прошин Фёдор Павлович прошёл словный путь воина-освободителя в боях, проявлял смелость и поэтому получил немало наград.
[*] – Сохранена орфография и пунктуация автора.

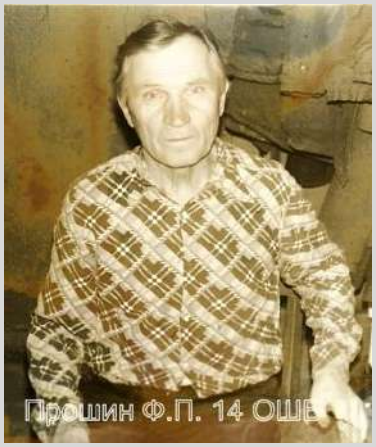

Прошин Ф.П. Даты съёмок не известны.
Фотографии с http://moypolk.ru