Светлицкий А.М.
Дата съёмки
не известна.
Фотография из УПК.

Светлицкий Александр Моисеевич

Родился 23 апреля (по другим сведениям – 1 мая) 1905 г. *в с. Михайловка (ныне пгт Михайловка) Михайловского района Запорожской области Украинской ССР. Еврей.*
Социальное положение – рабочий.
Образование: общее – сельская 5-ти летка, политическое – партийная школа II ступени.
С 1918 по 1921 г.г. – Никополь, парикмахер.
С 1921 по 1925 г.г. – Москва, парикмахер.
Член ВЛКСМ с 1924 г.
С 1925 по 6 мес. – Московский совхоз, работник.
С 1926 г. – 8 мес – Кривой Рог, парикмахер.
С 1926 по 1927 г.г. – Михал…, парикмахер.
С 1927 по 1930 г.г. – РККА, красноармеец.
С 1930 по ___ г.г. – Завод « Красный Треугольник», рабочий.
Кандидат в члены ВКП(б) с 06.07.1930 г. Принят был парткомом завода «Красный Треугольник» сроком на 1 год. Член ВКП(б) с 28.09.1930 г. Принят был парткомом завода «Красный Треугольник».
С 1931 по 1933 г.г. – Завод « Красный Треугольник», рабочий.
С 1933 по 1935 г.г. – Завод « Красный Треугольник нормировщик.
14.03.1933 г. прошёл перерегистрацию в Нарвском РК ВКП(б) г. Ленинграда.
С 1935 г. – Завод « Красный Треугольник», рабочий.
Службу в рядах КА проходил в следующем порядке:
- август 1927 - ноябрь 1929 г.г. – красноармеец, стрелок 7-го отдельного батальона береговой обороны ЧФ.
- с ноября 1929 по август 1939 г.г. находился в запасе. В период нахождения в запасе окончил 2 курса Ленинградского техникума резиновой промышленности и работал мастером-резинщиком в Ленинграде на заводе «Красный треугольник», набережная Обводного канала, д.138.
- в августе 1939 г. из запаса был призван в ряды КА. Службу проходил в 19-м СК ЛВО в должности политрука одного из подразделений.
- в ноябре 1939 - марте 1940 г.г. – участник советско-финской войны.
- в марте 1940 г. вновь был уволен в запас.
Участник Великой Отечественной войны с августа 1941 г.
- с августа по ноябрь 1941 г. – военком батареи 120-ти мм миномётов ОМД 189-й СД 42-й А ЛенФ. 07.11.1941 г. *был легко ранен в правую ногу.*
- после выздоровления – с ноября 1941 по июнь 1942 г.г. (так в военном билете) – политрук роты *54-го ОИБ 42-й А ЛенФ.*
- в отдельном штрафном батальоне Ленинградского фронта с момента его формирования – с 29 июля 1942 г., старший политрук, заместитель командира роты по политической части (так в военном билете). При переформировании батальона в 28-ю ОШР был рекомендован на должность агитатора роты. К декабрю 1942 г – старший лейтенант, заместитель командира взвода по политической части (политрук взвода) 28-й ОШР.
В промежутке между 4 и 6 декабря 1942 г. при проведении разведки боем на участке 749-го СП 125-й СД в районе Верхнее Койрово – Гонгози был тяжело ранен *разрывной пулей в правую ногу.*
Длительное время (до декабря 1943 г.) находился на излечении в ВГ №1448.
- после выздоровления – с января по май 1944 г.г. – парторг батальона 19-го СП 18-й Мгинской КСД (3ф).
- в мае – июне 1944 г. находился на излечении в ВГ №2030.
- с июня по ноябрь 1944 г. – заместитель коменданта участка по политической части 46-го дорожно-комендантского участка военной автодороги №12 3-го ПрибФ. 16 октября 1944 г. при штурме Риги был легко ранен в левую ногу.
- с ноября 1944 по март 1945 г.г. – находился на излечении в ХППГ №518 и ГБФ.
- в марте-апреле 1945 г. – военнослужащий полка резерва политического состава, г. Горький (ныне Нижний Новгород).
- с апреля по ноябрь 1945 г. – зам. командира учебного батальона по политической части 12-й ЗСП 2-й ЗСД (г. Чебаркуль Челябинской области).
- 3 ноября 1945 г. был уволен в запас по состоянию здоровья и проживал с семьей в г. Ленинграде (ныне Санкт-Петербург).
Награды: медали «За боевые заслуги» (награждён указом Президиума ВС СССР от 06.08.1946 г.), «За оборону Ленинград (03.07.1945 г.), «За победу над Германией» (дата награждения неизвестна). В дальнейшем награждался орденом «Трудового Красного Знамени» и медалью «За трудовую доблесть» (даты

награждения не установлены).
К 40-ка летию Победы Советского народа в Великой Отечественной войне Указом Президиума ВС СССР №176 от 06.11.1985 г. был награждён орденом «Отечественной войны» 1 степени.
Умер 4 мая 1987 г. Похоронен был на Серафимовском кладбище.
Родители А.М.Светлицкого и его сестры в период Великой Отечественной войны находились в оккупации - на территории образованного в августе 1941 г. Рейхскомиссариата Украина и были уничтожены фашистами. Имя отца А.М. Светлицкого внесено в списки погибших от Холокоста. Семья А.М.Светлицкого в предвоенный период проживала в Ленинграде. В период блокады в марте 1942 г. жена и дочь были эвакуированы по Дороге Жизни в тыл, в г. Невинномысск Орджоникидзевского (с 12.01.1943 г. Ставропольского) края, где проживали в доме у пожилой местной жительницы Карповны, которая в период оккупации Невинномысска вывезла и укрывала их в лесу. Когда блокада была снята, и они вернулась в Ленинград, жена А. М. Светлицкого участвовала в восстановительных работах.Старший сын А.М.Светлицкого Ремир (его имя было придумано А. М.Светлицким и означает «РЕволюционный МИр») был эвакуирован из Ленинграда с одним из детских домов города. Эшелон с детьми был разбомблен, и ребёнок был ошибочно признан погибшим. А. М.Светлицкий искал его и нашел в сентябре 1946 г. в г. Молотов (ныне - Пермь). В 1951 г. Ремир подорвался на снаряде и погиб в возрасте 17 лет во время прохождения учебной практики в районе станции Мга Ленинградской области.

Жена Евдокимова Лидия Павловна (10.03.1913 – 10.04.1998 г.г.)
Дети (проживают в г. Санкт-Петербурге): сын Светлицкий Ремир Александрович, 1934 - 16.06 1951 г.г.; Хробостова (урождённая Светлицкая) Светлана Александровна, 29.09.1939 г.р., пенсионерка; сын Светлицкий Леонид Александрович, 10.10.1946 г.р., пенсионер.
Внуки (проживают в г. Санкт-Петербурге): Веселова (урождённая Хробостова) Ольга Александровна, 06.11.1967 г., сотрудник Центральной военно-морской библиотеки; Петрушина (урождённая Хробостова) Анна Александровна, 04.01.1973 г.р., сотрудник Санкт-Петербургского Государственного Университета; Светлицкий Сергей Леонидович, 16.04.1973 г.р., кандидат педагогических наук, директор лицея №244; Светлицкая Татьяна Леонидовна, 08.07.1977 г.р.
Правнуки (проживают в г. Санкт-Петербурге): Веселов Борис Михайлович, 24.08.1994 г.р, студент Международного Банковского Института; Светлицкий Алексей, 8 лет.
Источники: ЦАМО ф.1261, оп.55874, д.7; ф.9424, оп.22607, д.1; ф.1442, оп.2, д.281; ф.8202, оп.155483, д.1; ф.8202, оп.410086, д.1; ф.33, оп.744807, ед.хр.247; ф.33, оп.744807, ед.хр.882; ф.150, оп.12877, ед.хр.323; информация из УПК; Документы ВК г. Санкт-Петербурга. ф.Отдел по Василеостровскому району, д.10000676; информация из документов филиала ЦАМО (военно-медицинских документов); *ЦГА ИПД СПб ф.Р-9088 (Коллекция учётных карточек членов и кандидатов в члены партии), оп.1 (Документы по личному составу), д.2766; информация и документы, предоставленная родственниками*; *центральная база данных имён жертв Шоа, Яд ва-Шем, Иерусалим, Израиль.*

«Мой дед почти никогда не говорил о войне. Возможно, была подписка о неразглашении. Я как-то спросила, что такое - война?
Мой дед был человеком крайне необычным. Вскочил, задрал штанину. Показал входное пулевое отверстие.
-Видишь?
-Да…
А потом повернул ногу, там все мышцы разворочены. Пуля была разрывной. И говорит: так и война, она вошла внезапно, а потом всю жизнь разворотила. тИдеолог, агитатор, и мне, ребёнку, сумел донести! У них со старшим сыном история страшная случилась. Его из Ленинграда отправили с детским учреждением. Эшелон разбомбили и ребёнка признали погибшим. Нашёлся он в 46 году. Но потом война Ремира все равно достала, он подорвался на снаряде в походе. Мои мне рассказывали, что они собирались в гости к дедушкиной семье в Украину. Билеты были взяты на 20-е числа июня 41. Так бы их там всех расстреляли, не разбираясь, что мама и бабушка - не евреи. «Повезло». Остались в блокадном Ленинграде, дед ушёл на фронт. Маму с бабушкой вывезли по Дороге Жизни. После войны бабушке было не просто вернуться в Ленинград. Даже ленинградская прописка и дедушкины заслуги не помогли. Пришлось ей устроиться сварщицей паровозных котлов. Она была очень миниатюрная. Её легко опускали в люк, и она там работала на этой чудовищной работе, Ленинград восстанавливала. Но бабушка жалела … меня: «Оля, ты в библиотеке работаешь, там же так вредно, столько пыли и книги тяжелые». Удивительные были люди, всегда о других заботились». (О.А.Веселова).

©Корощенко В.Г. 14-й Отдельный штрафной батальон

Фотографии из семейного архива

Светлицкий А.М.

Евдокимова Л.П.

Светлицкий Леонид Александрович, сын

Светлицкая Светлана Александровна, дочь

Жена, Дети: Ремир, Светлана, Александр Моисеевич Светлицкие, 1946 г.

Слева направо: Валентина Дрыгина, кузина С.А. Хробостовой, Анна Петрушина, Ольга Веселова – внучки А.М. Светлицкого, С.А. Хробостова – дочь.

Могила А.М. Светлицкого на Серафимовском кладбище

Боевая характеристика на А.М. Светлицкого

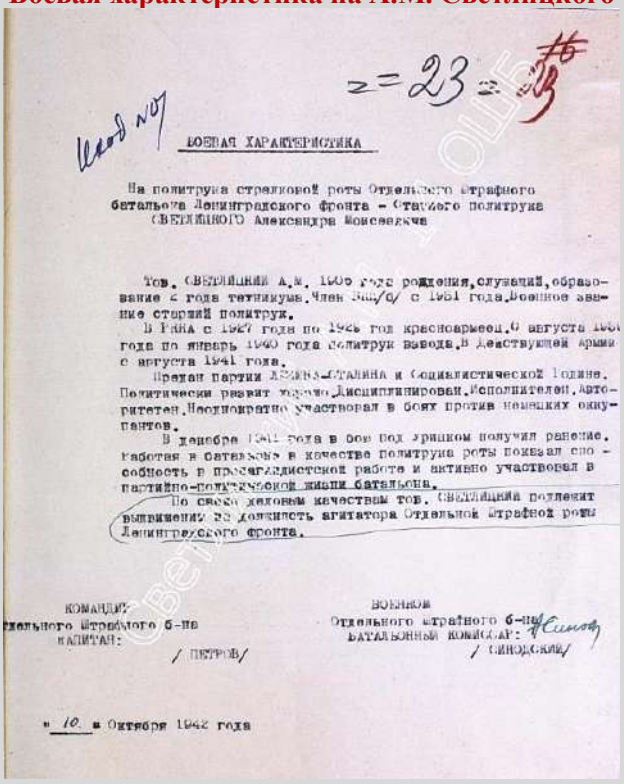

=23=

Исх №7

БОЕВАЯ ХАРАКТЕРИСТИКА

На политрука стрелковой роты Отдельного штрафного батальона Ленинградского фронта – Старшего политрука СВЕТЛИЦКОГО Александра Моисеевича

Тов. СВЕТЛИЦКИЙ А.М. 1905 года рождения, служащий, образование 2 года техникум. Член ВКП/б/ с 1931 года. Военное звание старший политрук.

В РККА с 1927 года по 1929 год красноармеец. С августа 1930 года по январь 1940 года политрук взвода. В Действующей армии с августа 1941 года.

Предан партии Ленина-Сталина и Социалистической Родине. Политически развит хорошо. Дисциплинирован. Исполнителен. Авторитетен. Неоднократно участвовал в боях против немецких оккупантов.

В декабре 1941 года в бою под Ораниенбаумом получил ранение. Работая в батальоне в качестве политрука роты показал способность в пропагандистской работе и активно участвовал в партийно-политической жизни батальона.

По своим деловым качествам тов. Светлицкий подлежит выдвижению на должность агитатора Отдельной штрафной роты Ленинградского фронта.

КОМАНДИР
Отдельного штрафного 6-на
КАПИТАН: / ПЕТРОВ/

ВОЕННОЕ
Отдельного штрафного 6-на
БАТАЛЬОННЫЙ КОМИССАР: / СИНОДСКИЙ/

«10» Октября 1942 года

Наградной лист к медали «За боевые заслуги»

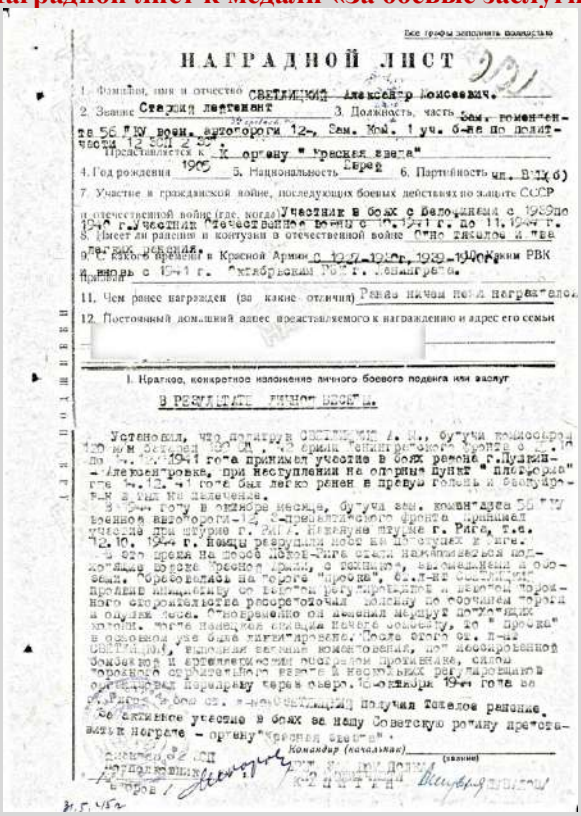

Все графы заполнить разборчиво

НАГРАДНОЙ ЛИСТ

1. Фамилия, имя и отчество СВЕТЛИЦКИЙ Александр Моисеевич.
2. Звание Старший лейтенант 3. Должность, часть зам. комендантов 56 ПУ воен. автогороги 12-, зам. нач. 1 уч. 6-ка по политчасти 12 СВП 2 ОСР
Представляется к Х ордену "Красная звезда"
4. Год рождения 1905 5. Национальность Еврей 6. Партийность чл. ВКП(б)
7. Участие в гражданской войне, последующих боевых действиях по защите СССР и отечественной войне (где, когда) Участник в боях с белофиннами с 1939 по 1940 г. Участник Отечественной войны с 10.1941 г. по 11.1944 г.
8. Имеет ли ранения и контузии в отечественной войне Одно тяжелое и два легких ранения.
9. С какого времени в Красной Армии с 10.7.1940 г. 1939-1940 г. в РККА в РВК и вновь с 1941 г. Октябрьский РВК г. Ленинграда.
11. Чем ранее награжден (за какие отличия) Ранее ничем не награжден.
12. Постоянный домашний адрес представляемого к награждению и адрес его семьи

1. Краткое, конкретное изложение личного боевого подвига или заслуг

В результате личного боя...

Установил, что политрук Светлицкий А. М., будучи комиссаром 120 мм батареи 120 ОМП 10 бригады Ленинградского фронта с 1.10 по 7.10.1941 года принимал участие в боях рядом г. Пушкин – Александровка, при наступлении на опорный пункт "плацдарм" 6.12.41 года был легко ранен в правую голень и эвакуирован в тыл на лечение.

В 1944 году в октябре месяце, будучи зам. командира 56 ПУ военной автогороги 12 1-го Прибалтийского фронта, принимал участие при штурме г. Риги. Взяв штурмом г. Рига, т.е. 12.10. 1944 г. немцы разрушили мост на Двуглавых и Риге. В его время на своей лодке Лодка-Рига отвел наплавной мост, доставив взвод Красной Армии, с помощью, выполнения боевых. Торопился на городе "Прорва", с.л-нт Светлицкий проявив инициативу по работе регулировщиков и действия торопного автомобильного расстояния войску по обочинам города и опушке леса. Своевременно он исправил маршрут поступающих колонн, когда немецкая авиация начала бомбить, по "прорва" в основной уже была организовано. После этого от. л-нт Светлицкий, выполняя задания командования, был назначен Заместителем и политическим воспитанием проходили, силы горожане серьезными взяты в настоящих регулировщиков организовал переправу через озер. 10 октября 1944 года на Рижском бою ст. л-нт Светлицкий получил тяжелое ранение.

За активное участие в боях за нашу Советскую родину представить к награде – ордену "Красная звезда".

Командир (начальник) (звание)

©Корощенко В.Г. 14-й ОШБ